

T A M O

ASOCIACION CULTURAL - COLECTIVO PUEBLO Y CULTURA

C/ Mayor (Alta), 1

Apartado de correos n.º 9

MOTA DEL CUERVO (Cuenca)

MAYO - 84

REVISTA N.º 5



- Entrevista al Consejero de Agricultura de Castilla-La Mancha.
- Entrevista a D. Eminiano Muñoz Durán.
- Planificación Familiar.
- C. F. Mota. Descendimos.

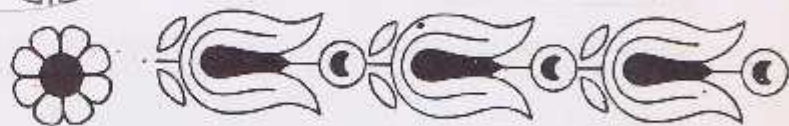

El mes de Mayo es un mes de fiestas populares. Con mal tiempo se han celebrado las dos de más arraigo en Mota: San Isidro y Santa Rita. Como recuerdo de ellas he aquí estas imágenes



EDITORIAL



SUMARIO

Con mucha ilusión y empeño empezamos hace, ya, seis meses. Al principio nos preocupamos, demasiado, de hacer llamamientos a la colaboración en cualquiera de sus aspectos: ideas, artículos, ayudas,...

Tan sólo queremos hacer algo positivo por la cultura en Mota del Cuervo, y hemos estado abiertos a colaboraciones, sugerencias y críticas; ¡POCAS HAN SIDO!

La impresión general que tenemos es que este tema: "LA CULTURA" no interesa y muy poca gente de verdad colabora.

Va siendo hora de que si alguien tiene algo que decir lo haga y no se limite a esperar y a decir que esto no tiene calidad o que no sirve. Hay que hacerlo, no decirlo. Haber si es verdad y este instrumento nos permite comunicarnos más entre moteños.

NUESTRA REVISTA LE OFRECE EN EL PRESENTE NUMERO LOS SIGUIENTES TEMAS:

- EDITORIAL
- ENTREVISTA
- CARTAS AL DIRECTOR
- CULTURA
- COLABORACIONES
- CONOCE TU REGION
- SANIDAD
- POR LA PAZ Y PARA LA PAZ
- NOTICARIO
- DEPORTES
- PAGINA MUSICAL
- PASATIEMPOS
- MOTA AYER.

EQUIPO DE REDACCION.-

Redactores.-

Teresa Villaseca
Felix Tirado
Abilio Mota
Nati Guerrero
Vicente Mota
Fernando Mayorga
José C. García
Fernando Lagua
Paqui López
Dolores Bascuñán
Román Manjavacas

DIRIJANTES.-

Julio Porras
Julian Valero

EDITA.-

ASOCIACION CULTURAL TAMO

IMPRIME.-

Imp. MARBASCU, S.A.
Dep. Legal: CU-55-1.984

PUBLICA.-

REVISTA TAMO

DIRECCION.-

Aptdo. Correos nº 9

P.V.P. 100 PTAS.

MAYO-84 NUMERO 5.

LOS ARTICULOS FIRMADOS EXPRESAN LA OPINION DE SUS AUTORES Y NO REPRESENTAN FORZOSAMENTE EL PUNTO DE VISTA DE TAMO

ocurrió en Mota

DURANTE EL MES DE ABRIL DE 1.984.-

MATRIMONIOS -DOS-

28-04-84 RAFAEL López Fresneda con Josefa Castellano Cano
29-04-84 SAUL López y Cruz con M^a Angeles Lagua Jiménez

NACIMIENTOS - CINCO-

06-04-84 DIANA Calero Valbuena hija de Dionisio y de M^a America
12-04-84 M^a CRISTINA Cano Calonge hija de Julio y de Cristina
14-04-84 RAQUEL Tirado Morales hija de Antonio y de M^a Angeles
16-04-84 YOLANDA M^a Lagua Fernandez hija de Manuel y M^a Pilar
27-04-84 SERGIO López Poñalver hijo de Angel y M^a Soledad.

DEFUNCIONES -DOS-

15-04-84 GONZALA BONIFACIA JIMENEZ JIMENEZ de 91 años de edad.
30-04-84 ROSALINO MORALES SANCHEZ. de 87 años de edad.

ABILIO MOTA

ENTREVISTA

FERNANDO LOPEZ CARRASCO

Con ocasión de la visita del Señor Consejero de Agricultura de la Junta de Comunidades de Castilla-La Mancha, Fernando López Carrasco, nos acercamos/a conversar con él brevemente sobre temas relacionados con la actuación de su departamento en Mota, sobre todo. He aquí sus palabras.



P.- Traducido a subvenciones, ayuda, -/ orientaciones, este tipo de cosas...

R.- Nosotros, este año hemos desarrollado una serie de programas de apoyo al cooperativismo, tanto el asociacionismo juvenil como proyectos de mejoras de calidad. El apoyo al cooperativismo se hace indudablemente, tiene que haber un -/ apoyo económico, pero también hay que desarrollar un espíritu cooperativista/ y en este pueblo ese espíritu está muy/ por encima del nivel de los demás y hoy desde el puesto de consejero, creo que/ voy a apoyarlo en los distintos capítulos, en lo económico, asesoramiento técnico, ayuda política.

P.- ¿A qué ha venido Vd. a Mota?

R.- Bueno, la visita aquí a Mota, ha sido fundamentalmente para abordar una serie de problemas relacionados con la comercialización a través del cooperativismo, y me estoy encontrando a lo largo de esta visita que hay mucho más de lo que yo me esperaba. Yo quería venir a visitar la cooperativa de ajos, que en otra época conocí por que estuve trabajando en la comarca de San Clemente, y aquella cooperativa que dejé a medio -/ construir, hoy he visto que tiene unas instalaciones muy adecuadas, para desarrollar esa comercialización que están/ llevando a nivel internacional; también me fueron a visitar miembros de la junta rectora de la cooperativa del vino, / y me expusieron el proyecto que tienen/ de comercialización y mejora de calidad de los vinos. Este proyecto es el que / estamos llevando a cabo en la consejería como uno de los principales objetivos. Prometí hacer una visita. Yo soy / un gran entusiasta del cooperativismo, / y creo que el campo tiene mucho que decir. Viendo todos estos proyectos de -/ cooperativismo me he impresionado y voy a venir más frecuentemente.

P.- Vd. sabe que ahora se está planteando el ingreso de España en la C.E.E.-/ Últimamente hemos oído que la Comunidad pide a España restrinja la producción / de vinos para el ingreso en ella. ¿Cómo



Visita a la Embotelladora

afecta esto a la región de Castilla-La Mancha, y más concretamente a Mota?

R.- Bueno, el que la C.E.E., más concretamente los franceses y los italianos, pidan restricciones fuertes, fuertes, en cuanto a vinos, aceites, hortalizas, frutas, etc., es normal, luego vienen las negociaciones.

Nosotros aquí en Castilla-La Mancha, lo tenemos muy claro, que el sector vitivinícola es un sector fundamental para el apoyo de muchas familias. Sabemos que existen excedentes, pero la ordenación dentro del sector, no debe de tender a eliminar totalmente los excedentes y tampoco a recibir ordenes de la CEE, sino hacia una racionalidad de ordenación del sector. La Consejería está llevando a cabo un plan de ordenación para presentarlo al Ministerio de Agricultura. Hemos tenido una serie de conversaciones porque queremos darle a esto una solución racional; no queremos mantenernos en un camino sin salida y producir por producir para luego no saber qué hacer con el vino.



P.- ¿Qué expectativas se ven en el mercado internacional para la salida de los ajos?

R.- Según me ha expuesto el gerente, parece ser que hay algunos problemas este año en principio con Brasil. Vamos a abordar esto a nivel del Ministerio de Comercio. La información de cómo están las producciones y mercados, que no la tenemos, hay que ir desarrollándola y es uno de los puntos para los que hemos quedado emplazados la Consejería y la Cooperativa.

P.- Ante las dificultades que puedan encontrar cooperativas para exportar sus vinos o ajos, la Consejería de Agricultura de la Junta, ¿de qué forma los va a asesorar?

R.- Nosotros, dentro del capítulo de apoyo al cooperativismo, apoyamos a la gerencia. A nivel de asesoramiento de los mercados internacionales, esto es misión del Gobierno Central. Pero no obstante, sí tenemos una estrechísima relación con el Ministro de Comercio, con los Directores Generales para cualquier asesoramiento o información que necesiten estas cooperativas.



Visita a la Cooperativa

P.- ¿Cómo ve el futuro agrícola de Mota?

R.- Creo que cuando Mota, sus agricultores, sus cooperativas, no se defiendan, va a estar muy mal el sector agrario en España. Creo que Mota, y algún pueblo más que también es cooperativista en esta región, son los puertos a los que hay que ir, son los que deben de marcar el camino a la agricultura de las explotaciones familiares.

Yo felicito a este pueblo, a sus agricultores, a sus cooperativas, al alcalde de Mota, porque están en el camino de una agricultura moderna.

También quiero felicitaros a vosotros porque encontrarse una revista en un pueblo, una asociación cultural, no es frecuente.

cartas al director



Me alegro el planteamiento del tema sanitario en Mota por parte de "TAMO", y es por ello que voy a aportar mi grano de arena.

Para comenzar diré que la sanidad actualmente no se entiende como patrimonio exclusivo del médico. Existen otras muchas profesiones relacionadas con la medicina y que abarcan entre otras a : médicos, personal de enfermería, psicólogos, asistentes sociales, etc.; que entre todos forman lo que se denomina EQUIPO DE SALUD.

Además según las directrices actuales de la OMS (Organización Mundial de la Salud) la sanidad debe orientarse a contrar todos sus cuidados en el mantenimiento y el fomento de la salud y prevención de la enfermedad, y no limitarse a una tarea curativa. "SALUD PARA TODOS EN EL AÑO 2000" es el lema de esta Organización.

Después contaré que estoy en total acuerdo con los resultados de la encuesta realizada por "TAMO" a este respecto, publicados en el número anterior. Que vayan tomando nota de ello las autoridades que nos dirigen, y busquen las soluciones al respecto. Está claro el sentir popular, y no valen las opiniones particulares aunque sean de una autoridad municipal.



Quiero informar a mis paisanos que la Seguridad Social asume servicios de: consultas médicas de medicina general, practicantes, especialistas (pediatría, odontólogos, oftalmólogos, etc.), rayos X, análisis, etc., en el campo ambulatorio; y cuando sea preciso hospitalización.

Está claro que en Mota se cumple poco de esto. Me pregunto ¿somos ciudadanos de segunda categoría?, ¿lo han planteado seriamente nuestras autoridades a quien corresponde?, ¿Cuándo se solucionará el problema del ambulatorio comarcal o centro de salud?.

Como profesional sanitario y también como motefío, reconozco tener la sensación de encontrarme en el "tercer mundo" (con todos mis respetos), cuando me encuentro en Mota, acostumbrado a desarrollar mi vida también en un medio rural de la provincia de Madrid y ejercer mi profesión.

Aprovecho esta oportunidad para rendir homenaje público al personal sanitario de nuestro pueblo (médicos, practicantes, matrona), que con tal pobreza de medios y tras soportar guardias de 24 horas, tras 24, realizan su trabajo dignamente.

Espero haber ayudado algo a la clarificación de este grave problema de nuestro pueblo. Un saludo y hasta la próxima.

Edo. Manuel Olivares Cobo



Sanidad

EMINIANO MUÑOZ DURAN

MEDICO TITULAR



¿Con respecto al problema de la droga es necesaria una labor de culturización de la gente?

Acudimos a la Clínica de D. Eminiano Muñoz Durán para hacerle la entrevista que sigue. En ella tratamos temas relacionados directamente con la sanidad local, y dejamos de lado, por razones de tiempo y espacio, aspectos personales que creemos deben ser muy interesantes en un personaje tan complejo como el médico de pueblo. En la conversación también estuvo presente su ayudante, D. Antonio.

P.- Podemos empezar comentando el resultado de la encuesta sobre la sanidad en Mota que ha realizado nuestra revista. El 90% de los encuestados dice que la sanidad en Mota está mal; ¿qué opinión le merece este dato?

R.- Estoy un poco de acuerdo. Y no sólo el 90%; considero que hasta el 100% tendría razón si dijeran que está mal. Pero no digo sólo de Mota; me parecería una parcialidad hablar de Mota nada más.

La bondad o maldad de una gestión viene dada por sus resultados; y yo os voy a dar unos datos estadísticos sobre los índices de mortalidad: la mortalidad anual en España está ahora en un 13 por mil; aquí en Mota viene rondando el 7 por mil, e incluso ha habido algún año que ha sido menor. Un ejemplo es el año 1982 que con un total de 29 muertos, y teniendo en cuenta que el censo sanitario de Mota es de más de 6.000 habitantes -tened en cuenta la población flotante de Mota, Escuela Hogar, Instituto-, da un índice inferior al 7 e incluso al 6 por mil. Os puedo dar también datos de algunos pueblos cercanos. Así Socuellamos, con un censo de 14.500 habitantes, tenía el año 1982, 93 muertos, y 128 en 1983. Villa mayor de Santiago, llega incluso a tener 47 muertos en un año con un censo

de 3.036 habitantes. Y Pedro Muñoz, con un censo de 7.000 habitantes, tienen 82 muertos en un año, 61 en otro, etc. Por otro lado, la mortalidad infantil en Mota es totalmente cero.

Es decir, que yo creo que la gestión sanitaria no es tan mala evidentemente. Ahora, sin embargo reconozco que la infraestructura no es buena. Yo tuve aquí una clínica médico-quirúrgica; soy un encantado de tener aquí todas las posibilidades, pero reconozco que la situación económica no es buena.

P.- ¿Por qué no siguió la clínica?

R.- Por una razón sencilla: aquí estábamos un equipo (cirujano, otorrinolaringólogo, analista y, cuando se necesitaba, un tocoginecólogo). Luego apareció la Seguridad Social y nos vimos en una situación que económicamente no nos fue muy grata, y tuvimos que poner punto final.

P.- Pero podían haber pedido ayuda a la Seguridad Social.

R.- Se la pedimos; y hubo un gobernador, Eugenio López y López, que trataba de ayudar, pero tampoco dependía de él. A mi no me podían subvencionar, y por esta razón tuvimos que poner punto final. Este edificio lo tuve con una serie de camas; tuve cinco habitacio-

nes y las tuve muchísimas veces llenas. Aquí operamos en abdomen de todo. También de ginecología y de otorrinolaringología. Entonces, os diré que fueron razones económicas las que nos obligaron a terminar. Son las razones más desagradables, pero las que más convienen.

P.-Entonces podemos distinguir dos aspectos de la sanidad: la infraestructura (edificios, instalaciones, etc.) y la estructura (medios humanos). Estoy de acuerdo que esta última está bastante bien con respecto a otros pueblos. Pero en infraestructura tenemos una total falta de medios, cosa que, por ejemplo, con Ciudad Real no ocurre. Tiene un centro en Alcázar y la gente de Pedro Muñoz, de Socuellamos, etc., sólo tiene que desplazarse a 30 ó 40 kilómetros, que no es lo mismo que desplazarse a Cuenca, a 110 km., con una pésima carretera. En ese sentido pienso que la sanidad en Mola está mal, y que el centro proyectado aquí es una buena posibilidad. ¿Qué le parece?

R.- Me parece ideal. Ahora, yo te voy a decir una cosa. Es evidente que todo lo que se tenga es poco en medici-



"Yo quiero que mis enfermos se pongan bien, haga quien haga el milagro?"

na; es una profesión que constituye una laguna enorme, en la que nunca uno llega a quedarse contento. Pero fíjate en una cosa: la infraestructura es muy necesaria, pero la macroestructura también está fatal. Ahora mismo tenemos una restricción de recetas que es terrible. Yo estoy totalmente disconforme con esta situación, hasta tal extremo que creo que va a ser el motivo de pedir mi jubilación. Porque ahora no se trata sólo de estudiar el problema que te plantea el enfermo, sino de estudiar además la manera de poderlo sobrepasar haciendo el menor gasto posible, ya no sólo en número de recetas sino también en cantidad de pesetas, /

porque hoy nos contabilizan el número de recetas y también las pesetas. Esto yo no lo había tenido nunca. Yo mandaba algo en razón de su eficacia, aunque pudiera estar equivocado, pero esa era la única razón. Entonces, si las circunstancias nos obligan a disminuirnos en todo esto, ¿como voy a pedir para esa infraestructura una serie de cosas, aunque sean precisas? En Cuenca se ha hecho un gran gasto para ampliar la Residencia de Ntra. Sra. de la Luz (mil y pico millones de pesetas). Me parece fenomenal, y sin embargo no habrán llegado a cubrir todo eso. ¿No hubiera sido mejor que ese gasto se hubiera hecho a nivel de Tarancón, o Belmonte para poder haber descentralizado? Evidentemente sí. Entonces ¿qué razones lo impiden? Yo creo que son de tipo económico, son las que siempre dominan todas las situaciones.

"EL ÍNDICE DE MORTALIDAD EN MOLA ES INFERIOR A LA MEDIA NACIONAL."

P.- ¿Cuál es el número de recetas de que disponen cada mes?

R.- Para el mes de Mayo tengo diez talonarios con un número de pesetas de 450.154, precio venta al público. Esto para los trabajadores en activo. Para los pensionistas tengo 7 talonarios en Mayo. Y en el presente mes de junio, estas cifras son de 10 talonarios para los activos -con un tope de 426.324 pesetas-, y 6 talonarios para los pensionista -con 330.000 pesetas de tope-. Yo no creo que esto es un capricho de la administración, sino que esto responde a una situación no agradable. Por esta razón es por lo que te digo que veo justificado que se este demorando esta situación de mejora de la infraestructura.

P.- Pero si les faltan recetas, ¿no les dan más?

R.- Nos tienen dicho que pidamos, que exponamos nuestras razones, y si lo ven lógico, dan. Pero de todas maneras tenemos que aguantar un poco la bronca. Lo que es evidente es que ningún médico comemos recetas. Hay otra cosa: si tu pides, como ha ocurrido este mes, y otros meses, nunca te mandan lo que pides sino la mitad.

P.- ¿Tienen en cuenta el número de habitantes de la población a la hora de asignar el número de recetas?

R.- No. Este mes de Mayo no hemos llegado a una receta por cartilla

P.- Y a pesar de que ustedes hagan peticiones adicionales, ¿les siguen fal-

tando recetas?

R.- Por supuesto.

P.-¿Se traduce de esto que con el sistema de las recetas ha empeorado la calidad de la sanidad?

R.- Evidentemente que sí. Yo lo he notado. Para mí no ha habido nunca más problema que el que me ha planteado el enfermo. Y ahora, imagínate; cuando se va a ver a un enfermo que tiene 80 años no solamente piensas que te plantea una vulgar papeleta de una bronquitis, por ejemplo, sino que su corazón, hígado, riñones, todo su cuerpo, tiene 80 años; y con motivo de aquella vulgar bronquitis, tienes que proteger ese corazón, hígado, etc. Y hoy llega un momento en que hay que decir: bueno, no puedo hacer esa protección; hay una bronquitis vulgar y corriente, voy a poner antibióticos.

P.- Si hubiera más médicos titulares, y se repartiesen los asegurados, ¿habría quizás más recetas?

R.- Es una solución. Pero, por ejemplo, yo puedo tener, como ahora, 700 asegurados; a mí me dan diez talonarios; si viniera otro señor y le dieran la mitad, 350, nos dividiríamos.

“EL CENTRO COMARCAL DE SANIDAD?, ME PARECE IDEAL.”

P.- El 80% de los encuestados se quejan de que se dedica poco tiempo a los pacientes y que hacen falta más médicos.

R.- Eso es completamente falso. Yo paso consulta de la Seguridad Social en la C/ Ramón y Cajal, y cuando me llega un problema, por pequeño que sea, a la menor duda que tengo los mando venir a la que llamo mi consulta particular. Aquí los veo y no hago distinciones de nadie en absoluto.

P.- Una crítica que se le hace es -/ que no hay recetas en el ambulatorio y en la clínica sí.

R.- Eso no es verdad. Yo sé muy bien lo que es hasta incluso pagar yo las recetas, por lo menos decir, yo respondo de eso. Si tengo recetas las pasaré como es normal.

(En este momento D. Antonio, médico / ayudante de D. Eminiato, nos dijo que nos quería contar un caso particular / que creía tener relación con la pregunta formulada: “Se me presentó un señor que creo está igualado con nosotros, / con un problema: su señora tenía una enfermedad de vesícula biliar. Yo le dije que le hacía el volante para que /

fuese a Cuenca, pero dijo que no. Se fue a un especialista particular. Hay unas normas por las que se considera falta grave pasar una receta de un médico que no pertenezca a la Seguridad Social. Y él se creía que tenía fuerza suficiente para que yo le pasara las recetas. Pero esas recetas no se le hicieron.)

P.- Pero eso la gente no lo sabe y se queja.

R.- Pasar una receta de un médico particular es una falta muy grave, y lo tenemos prohibido por la Seguridad Social. Alguna vez lo hago, y con ello



D. Antonio, el ayudante de D. Eminiato, también estuvo presente en la entrevista.

puedo ser no de alguna pena, por razones de tipo económico, cuando veo que alguna persona lo necesita. Pero sin distinción alguna.

P.- ¿Es verdad que a usted le da enfado que sus pacientes consulten con otros médicos?

R.- Eso es totalmente falso. Yo quiero que mis enfermos se pongan bien, haga quien haga el milagro, incluso ha habido tratamientos que no me han gustado y los he pasado.

P.- Se comenta a nivel de calle, que se pasan recetas a personas no incluidas en la Seguridad Social.

R.- Tienes razón. Hoy no porque por estas restricciones nos es imposible. Ahora, yo he tenido siempre una predisposición a favorecer al prójimo muy grande. Si en alguna ocasión he visto necesidad de tipo económico en alguna familia, he recetado. Ahora, si se me ha hecho una petición para algún caso que yo he visto que es injusto, económicamente hablando, he dicho que no.

P.- Aquí hay cuatro médicos, pero los titulares son dos ¿no?

R.- Mota se ha debatido en unos términos de habitantes de los 5.000 a los /

6.000. Entóndes aquí ha habido de una manera tradicional dos titulares. Quizá en alguna ocasión haya podido haber más. Por razones obvias tengo un ayu-
dante al igual que D. Manuel. Pero yo creo que la cuestión de Mota no es el número de médicos de medicina general, sino del número de especialistas que sí sería conveniente que los hubiera.

P.- También se comenta por ahí que el titular debe estar presente en las consultas y visitas de los enfermos de la Seguridad Social.

R.- Es cierto.

P.- ¿Pero eso se cumple?

R.- No siempre. Pero si se me comunica la necesidad de mi presencia, sólo tardaría el tiempo que media entre mi casa y la casa del enfermo.

P.- ¿Cuál es el nivel de educación sanitaria de Mota?

R.- Verdaderamente bajo. La gente no comprende que, por ejemplo, la mejor inmunidad contra ciertas enfermedades como el sarampión, bariola, tosferina, etc., es dejarlas pasar; así no se volverán a repetir. Eso seguro. Es decir, que hay ciertas enfermedades que se les deberían permitir a los niños. Las madres no toleran que sus hijos tosan unos días, y nos piden medicinas; no comprenden que a veces, esos antibióticos crean resistencias de gérmenes, que acaban habituándose y disminuyen las defensas de las criaturas. En este orden de cosas, la educación sanitaria es mala. Creo que sería muy positivo hacer unas charlas para llegar a una buena educación sanitaria.

Cuando se vacuna a un crío, no se puede asegurar que no vaya a tener ya más esa enfermedad; pero si la enfermedad la pasa, ya no la volverá a sufrir más. Yo no vacunaría más que de las cosas que tengan dos tipos de peligro: vital o funcional.

"CON EL ACTUAL SISTEMA DE RECEITAS HA EMPEORADO LA CALIDAD DE LA SANIDAD"

P.- También es cierto que le solicitan a usted medicamentos por que le han ido bien a otras personas ¿no?

R.- Sí, esto es verdad. Hay una cosa que es totalmente cierta; en medicina no hay enfermedades; hay enfermos. Por lo tanto cada enfermo es distinto aunque posean las mismas características.

P.- ¿Qué piensa de la gente que rechaza la medicina y acuden a esos señores que dicen ser curanderos?

res que dicen ser curanderos?

R.- Cuando yo llegué a Mota en 1.949 había un problema: existía una curandería en Campo de Criptana. Yo nunca me opuse a que la gente fuese. Pero mí el curanderismo tiene razón de existir. Porque la sugestión cura, como la sugestión mata. Una persona que sea tímida es un mal enfermo. Ahora, una persona optimista, es un buen enfermo. Todas las enfermedades es una lucha entre dos elementos: por una parte el agente nocivo, que va contra la persona, y por otra parte las defensas de la persona, que van contra el agente nocivo. Si a una persona se le convence de que no tiene nada, esa persona puede comer, beber, estar alegre, y entonces sus defensas suben y pueden con la enfermedad. Pero si esa persona entra en preocupaciones, en disgustos, llega a no comer, etc., y sus defensas bajan, con lo cual el agente nocivo tiene mayor capacidad. Pero hay que tener en cuenta



"Se que en Mota hay droga?"

ta el tipo de enfermedad que sea, por que puede ocurrir que esa enfermedad, no sea solamente superable con optimismo y buena disposición y entonces, si sólo se recurre a esto, puede llegar a ser muy peligroso.

P.- Cuando se hace un certificado médico, por ejemplo para la obtención del carnet de conducir, se certifica sin hacer un examen médico ¿porqué?

R.- El médico podemos decir que tiene dos facetas: una humana y otra científica. Por lo humano tratamos de favorecer a la gente. Si a una persona que se me presenta a eso le digo: no te lo puedo hacer si no me traes certificado del otorrino, del oculista, corazón, etc., le estoy fastidiando. Pero además yo, a la hora de hacer el certificado recuerdo mentalmente los antecedentes familiares del sujeto. Esto también es muy importante.

Ahora bien, cuando no se le conoce, / evidentemente sí hay que hacerlo.

P.- Cuando se hace un certificado / de defunción, ¿el médico ve al difunto?

R.- Normalmente no. En los enfermos que mueren lentamente, no hace falta una comprobación. Cuando hay accidente, sí.

P.- Pero ¿tienen obligación?

R.- No. Obligación, no. Sí hay que saber de qué ha muerto.

(En este sentido es bueno recordar que según la ley, deben transcurrir al menos 24 horas desde que fallece una persona hasta que sea enterrada.)

P.- ¿Cómo está el tema de las drogas en Mota?

R.- La droga es nefasta. Yo no creo en la división que se hace de drogas duras y drogas blandas. Hay una transición; se empieza por lo simple, y /

se termina por lo más duro. En Mota / hay droga. Yo podría meterme contra / las drogas. Podría ir contra los establecimientos, pero ello implicaría / para dicho establecimiento una sanción y posiblemente el cierre, con lo cual creas un problema a una familia y te creas tú otro de carácter moral. Es / verdad que esto no es lo que la ciencia debe hacer, pero recordando a Ortega y Gasset, las circunstancias que rodean al individuo también cuentan.

P.- ¿Cuál es el camino a seguir contra la droga?

R.- Es necesaria una labor de culturización de la gente. Yo al que se droga le diría que ese camino es agradable, pero es un camino corto e inmediatamente después tiene malas consecuencias.

Entrevista realizada por:

Nati Guerrero
Tere Villaescusa
Félix Tirado.

MONTES

OD
A

San Sebastian, 7
Telf. (967) 18 02 39
MOTA DEL CUERVO (Cuenca)

Foto - Estudio CARRETERO

Bodas, Comuniones y toda
clase de Reportajes. Películas
de boda en video.

C/ Mayor Alta, 8
MOTA DEL CUERVO (Cuenca)



Cultura

INSTITUTO DE BACHILLERATO DE MOTA DEL CUERVO

En un intento de dar a conocer lo que es el Instituto de Bachillerato: actividades que desarrolla, su problemática, etc., a los mo-
teños, porque en mi opinión es un gran des-
conocido, que tan sólo los alumnos (y fami-
liares) que han tenido la oportunidad de
 cursar estudios lo conocen. Hemos solicita-
do un pequeño informe a sus representantes

Verdaderamente en 18 años de docencia que
 se ha impartido, se ha conseguido que
 alumnos de Mota iniciaran sus estudios y
 hoy tenemos entre nuestros paisanos: mé-
dicos, ingenieros, licenciados, abogados, eco-
 nomistas y muchos otros profesionales que
 vienen desempeñando una gran labor social
 en nuestro pueblo. Seguidamente acompañamos
 este informe en unos primeros pasos de acer-
 camiento de ese gran desconocido que es el
 Instituto de Bachillerato de Mota del Cuevo
 a los ciudadanos de Mota.



Parte Frontal del Instituto

¡HAY QUE ESTUDIAR MAS!

Como, quizás, muchos de vosotros recorda-
reis, el 25 de septiembre de 1.966, D. Ga-
briel García Abad, tomaba posesión como
 "Conisario-Director del Instituto Técnico
 de Enseñanza Media". Mas tarde, el 13 de
 febrero de 1.975, debido a las exigencias
 de las nuevas tendencias de la Enseñanza,
 se le cambia el nombre por el de Instituto
 de Bachillerato, según el Boletín Oficial
 del Estado, y pasa a ser centro en el que
 se cursa el Bachillerato y el Curso de
 Orientación Universitaria. Desde entonces
 y hasta este curso 1.983-84, nuestro Cen-
 tro ha pasado por distintas etapas aunque
 manteniendo, a lo largo de estos diecio-
 cho años, una línea bastante homogénea,
 con lo que ha ganado merecido prestigio
 en la comarca.

Cuando se abrió, aquel curso académico
 1.966-67, el número de profesores era de
 catorce, actualmente se ha elevado a vein-
 tisiete. El número de alumnos ha aumenta-
 do también, poco a poco, hasta llegar a
 los cuatrocientos siete alumnos, que es
 el número de matrículas en el presente
 curso.

Cursan Bachillerato y COU en este Centro
 chicos y chicas de : Pedro Muñoz, Belmon-
 te, Las Pedroñeras, El Pedernoso, Las Me-
 asas, Los Hinojosos y, en menor número, de
 Santa María de los Llanos, El Toboso, Hor-
 cajo de Santiago, Colmenar de Oreja, Mi-
 guel Esteban, etc., así como de Mota del
 Cuervo.

En esta diversidad de alumnos la que lo
 distingue de otros Institutos de Bachille-
 rato en los que estudian muchachos del
 mismo pueblo en el que está situado el
 centro, y de la que se derivan unos pro-
 blemas propios, además de los que habi-
 tualmente preocupan a los directores de
 todos los Centros de Enseñanza.

De entre éstos, podemos enumerar los que
 se plantean cuando se trata de la deseada
 coordinación entre los profesores del cen-
 tro y de los distintos colegios de Educa-
 ción General Básica, (cuyos alumnos vienen
 luego al instituto), debido a la dificul-
 tad de desplazarse desde sus lugares de
 residencia; cuando se programan ciertas
 actividades extraescolares, debido a que
 los alumnos vuelven a sus pueblos una vez

terminadas las actividades docentes; cuando se nota una cierta falta de convivencia entre alumnos del mismo curso pero de distinto pueblo, etc.

Queremos aprovechar esta oportunidad que nos ofrece la revista "TAMO", para llamar la atención sobre un hecho curioso referido al número de estudiantes de Mota del Cuervo. En el presente curso, los alumnos de primero de Bachillerato son 121, y de éstos, solamente 32 son de Mota, lo que representa un porcentaje del 26 %. En el segundo curso, este porcentaje es del 31 % y en el tercero y COU del 21 y 27 % respectivamente. Quiere decir esto que, del número total de alumnos, sólo el 26 % son de Mota del Cuervo. Los datos son bastante alarmantes si se piensa que de algún pueblo cercano, viene un número de estudiantes casi igual al de los de Mota.

Esperamos que estas cifras sirvan para despertar el interés de los motefíos y que se beneficiando las ventajas culturales que el Instituto puede ofrecerles.



Laboratorio del Instituto

El pasado 29 de Mayo se celebró en el salón de actos del Instituto un acto cultural infantil organizado por la delegación de Cultura de Cuenca. En el mismo se realizaron dos obras de teatro infantil, bailes y danzas regionales, ballet, etc, todo ello realizado por niños del Colegio. En estas fotos vemos algunas imágenes de los bailes regionales, de una de las obras de teatro, y de los presentadores. Al acto asistió numeroso público.





Teresa Arinero



Geo. Javier Peñalver



José Antonio Castellano

Estas fotografías recogen algunos momentos del concierto de piano que, el pasado día 26 de Mayo, llevaron a cabo algunos alumnos del aula del Conservatorio de Mota.

El acto estuvo presentado por Julio Porras, profesor de estos alumnos. Entre las fotos, falta la de M^{ra}/ Dolores Arinero; la culpa la tiene la cámara de fotos. Lo sentimos M^{ra} Dolores

Con un día de retraso sobre la fecha prevista, se celebró en el Salón de Actos del Instituto por iniciativa del Ministerio de Cultura, un concierto que corrió a cargo de un grupo de jóvenes del Conservatorio de Madrid.

Esta actuación formó parte de una gira realizada por varios pueblos de la provincia la cual concluyó en Cuenca en la que permanecieron tres días.

El programa que desarrollaron consistió en la interpretación de una serie de temas clásicos, de autores tan conocidos como son Chopin, Bach, Ravel, etc.

Paralelamente a esto interpretaron algunos temas de jazz, tan en boga en estos momentos, con las cuales deleitaron a un nutrido grupo de oyentes que estaba compuesto mayormente por alumnos del Instituto.

El grupo hizo partícipe en todo momento al público asistente, explicando la utilización de instrumentos, la trayectoria musical que habían seguido y animando al público para que formulara sus preguntas.

PLANIFICACION FAMILIAR

PLANIFICACION FAMILIAR (II)

1.- METODOS NATURALES.-

Son aquellos que se basan en la identificación de los períodos fértil e infértil del ciclo menstrual de la mujer. De este modo se puede evitar el embarazo no deseado mediante la abstinencia temporal de las relaciones sexuales y al mismo tiempo conseguir con más facilidad el embarazo deseado.

METODO DEL CALENDARIO (CGINO-KNAUS).

Para calcular los días no peligrosos para la fecundación es necesario efectuar el cálculo siguiente:

- Hay que determinar durante un año la duración de cada uno de los ciclos menstruales.

- Se debe anotar la duración del ciclo más corto y el ciclo más largo que se hayan tenido durante el año.

- En relación a la duración del período de vida del óvulo (24-48 horas) y del espermatozoide (72 horas) se considera como intervalo inseguro el que comprende desde el día 18 al día 11 antes del inicio del próximo ciclo (se considera el primer día del ciclo el primero de la menstruación).

- De esta manera el primer día del ciclo inseguro se obtiene de restar 18 al número de días del ciclo más corto y el último día inseguro, restando 11 del número de días del ciclo más largo.

Por ejemplo, una mujer cuyo ciclo más corto durante un año haya sido de 27 días y el más largo de 33,7 podrá ser infecunda antes del noveno día del ciclo ($27-18=9$) y después del veintidosavo día ($33-11=22$).

La efectividad de este método es relativa variando según los autores del 68% al 93%. Además está contraindicado en las mujeres con ciclo irregular.

METODO DE LA TEMPERATURA

Se basa en que entre las 24 y las 72 horas siguientes a la ovulación, (suele acontecer alrededor del 14º día y es el momento en el que el embarazo es seguro), tiene lugar un

aumento de la temperatura corporal que si

aumento de la temperatura corporal que si se mantiene constante indicará que la ovulación ya se ha producido y por lo tanto el embarazo es improbable.

La mayoría de las veces esta subida de temperatura es repentina pero puede ser lenta y tardar 3 ó 4 días en estabilizarse.

El procedimiento es el siguiente: la temperatura se puede tomar en la boca y en la vagina, pero es mejor en el ano. Se pueden utilizar termómetros normales o especiales. Se ha de registrar la temperatura de todos los días en una gráfica (como la que se indica) cada día a la misma hora, preferentemente antes de levantarse de la cama o de hacer cualquier actividad. El termómetro debe permanecer puesto de 3 a 5 minutos.

A partir de 2 ó 3 días después de la subida de la temperatura, la mujer puede mantener relaciones sexuales. El período seguro queda reducido a unos 8 días.

La eficacia de estos métodos naturales es baja, variando entre un 3 a un 33% el porcentaje de fallos. Sin embargo los fracasos disminuyen si se combinan con otros métodos anticonceptivos.



Figura 1. Curva de temperatura basal. La flecha indica el aumento de temperatura post-ovulatoria. El período seguro se inició 3 días después del aumento.

COITUS INTERRUPTUS (COITO INTERRUPTO)

Es el método contraceptivo más antiguo que se conoce y consiste en la retirada del órgano masculino durante el coito, cuando está a punto de iniciarse la eyaculación.

Cuando el coito interrumpido fracasa siempre es debido a una retirada inadecuada.

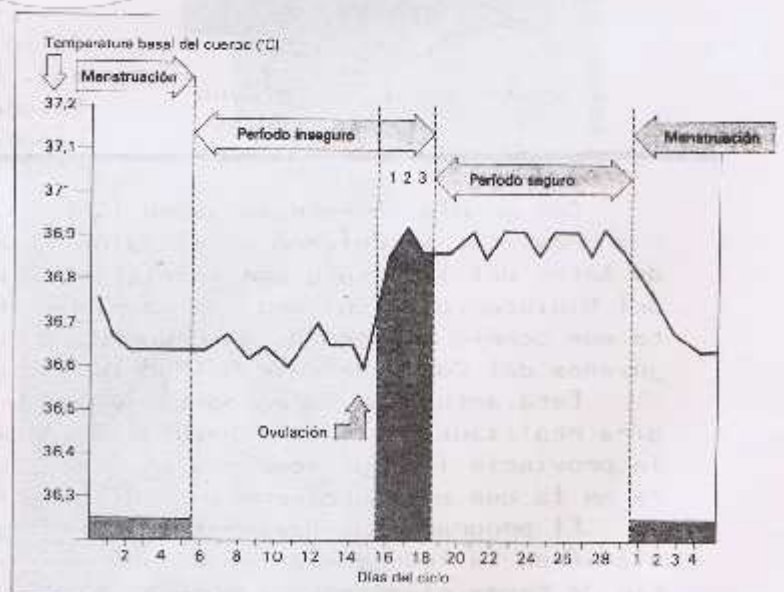
Su eficacia es muy baja y debe desaconsejarse su práctica, aconsejando otros métodos. Así mismo, debido a la tensión psicológica que se produce en la espera de la eyaculación, puede dar lugar a eyaculación precoz o impotencia. Cuando se utiliza este método y el coito se repite es aconsejable orinar entre una y otra eyaculación para eliminar los espermatozoides de la uretra.

II.- METODOS DE BARRERA

Tienen por finalidad impedir que los espermatozoides vivos alcancen el cuello de la matriz, ya sea por acción mecánica (preservativo, diafragma, capuchón cervical) o mediante la inactivación de los espermatozoides (espermicidas).

PRESERVATIVO (CONDON)

Es el mejor método de barrera si se utiliza de forma correcta y regular. Normas para su uso correcto:

a) se ha de colocar cuando el pene está erecto y antes de cualquier contacto genital. Es importante evitar que no quede aire retenido.

b) debe guardarse en lugar fresco y seco ya que el calor lo deteriora.

c) el pene debe retirarse pronto después de la eyaculación ya que la falta de erección puede hacer que el preservativo resbale y se desprenda.

d) no debe utilizarse vaselina como lubricante porque puede estropearse el caucho del que está compuesto el preservativo.

e) debe utilizarse solo una vez.

f) para aumentar su efectividad es conveniente utilizarlo simultáneamente a un espermicida químico.

g) debe revisarse antes de tirarlo para comprobar que está intacto y por lo tanto no ha fallado (se calcula que la proporción de preservativos defectuosos es del 0'29%).

La efectividad real es del 85 al 90% pudiendo llegar al 100% si se utiliza bien y se combina con una crema espermicida.

DIAFRAGMA

Es un método de barrera para la mujer que consiste en un casquete de goma flexible, el cual colocado en el interior de la vagina y cubriendo el orificio del cuello de la matriz, impide que entre el semen.

Es necesaria la elección de una medida adecuada para cada mujer y un uso correcto. Ambas cosas deben controlarse desde un centro de PLANIFICACION FAMILIAR.

Es necesario utilizarlo junto a una crema espermicida que se deposita en la cúpula del diafragma.

Si el tiempo transcurrido después de la inserción de 2 horas, es necesaria una nueva aplicación de crema, debe mantenerse al menos 6 u 8 horas después de la última eyaculación. Si se realizan varios coitos no extraerlos, aplicar después de cada uno crema espermicida. Puede llevarse un máximo de 24 horas.

Su efectividad real es del 83% que puede llegar hasta un 98% con un uso correcto y la aplicación de la crema.

ESPERMICIDAS QUIMICOS VAGINALES

Son sustancias en forma de cremas, geles, espumas, ovulos vaginales que tratan de impedir el acceso de los espermatozoides a través del orificio cervical actuando directamente sobre ellos.

Deben colocarse en la vagina, lo más cerca posible del orificio cervical antes del coito. Se utilizan solos o con otros métodos de barrera.

Normas para su uso práctico:

a) aplicación: lo más cerca posible del orificio de la matriz, con un aplicador adecuado y la mujer debe estar echada de espaldas a la cama en el momento de la aplicación:

b) Periodo entre la aplicación y el coito: los geles, espumas en aerosol y las cremas necesitan de 2 a 3 minutos. Los ovulos entre 5 y 15 minutos.

Los preparados más eficaces son los que contienen: Nonoxinol, Cloruro de benzalconio, el p-disobutifenoxipolietoxietanol y el clorhidrato de benzalconio.

Su efectividad es del 85%. En el caso de los ovulos es del 95%.

CC.OO.
tu sindicato
Afiliate

CARNES
Chin

ESPECIALIDADES:

- Carne de Cerdo
- Chorizos
- Jamón

C/. Trinitarios, 5
MOJA DEL CUERVO.

Y. DELGADO TREMOSA
MEDICO TITULAR STA. M^a
DE LOS LLANOS.

HISTORIA

Inicialmente el pueblo de Mota empezó a fundarse en torno al "pozo de la aldea" y esto se ve reflejado en el hecho de que la mayor parte de los edificios más importantes del pueblo se encuentren muy unidos y todos ellos cercanos a dicho pozo. Estos edificios pueden ser: la Iglesia, la casa de la Inquisición, la casa del Obispo Fray Alonso Cano... Más tarde el pueblo fue extendiéndose hacia la sierra de los molinos en busca de refugio y la protección que esta les ofrecía.

Basándonos en algunos documentos conservados, podemos dar una vaga fecha de origen de Mota del Cuervo ya autóctona.

Podría datar de los años 1.325 a 1.350, aunque no lo consideramos territorio conjunto con Manjavacas, es decir, Manjavacas sigue siendo un pueblo independiente sin unirse aún a Mota. Testimonio de lo mencionado lo demuestra la conservación de una serie de documentos legislativos, en donde se revela cómo el regidor de Ocaña viene en varias ocasiones intentando imponer un cierto talante de reconciliación entre los leñadores de Manjavacas y de Mota a causa de disputas por la adquisición de terrenos de bosque.

A pesar de todo esto, se puede decir que los orígenes de Mota están muy oscuros. Nos lo demuestran tres capítulos de las declaraciones hechas a Felipe II en el año 1.575, en las cuales se habla de los orígenes diciendo: "Al primer capítulo dixerón: que este pueblo se llama la villa de Mota del Cuervo, y este nombre es muy antiguo, ya no saben por razón de que se llama así, ni hay escritura que lo declare; e que no saben que haya tenido otro nombre".

"Al segundo capítulo dixerón: que tienen a este pueblo por muy antiguo porque han visto escrituras auténticas, su fecha de más de ciento y ochenta años, e que no saben quien fue el fundador, ni cuando se ganó a los moros".

"Al tercer capítulo dixerón que: este pueblo es villa de mucho tiempo a esta parte".

DE MOTA (III)

Como vemos, estas declaraciones nos dan pistas sobre la fundación del pueblo. Lo que sí podemos hacer es aproximar un tanto la fecha, que coincidiría con la ya citada del siglo XII.

Más tarde, sin concretar tampoco fecha, se producen una serie de epidemias e inundaciones en Manjavacas debido a un estado de continuas lluvias. Con ello se produce una indisolubilidad de la tierra como causa de la composición salícea del terreno. Todo ello conlleva una emigración de la población hacia los pueblos limítrofes. Así pues, los habitantes de Manjavacas marchan de este lugar a Pedro Muñoz, Las Mesas y principalmente a Mota del Cuervo. Pero como excepción siguen habitando estas tierras dos o tres familias, que viven en caseríos o encomiendas.

También en las declaraciones hechas a Felipe II, queda reflejado en uno de sus capítulos este hecho emigratorio:

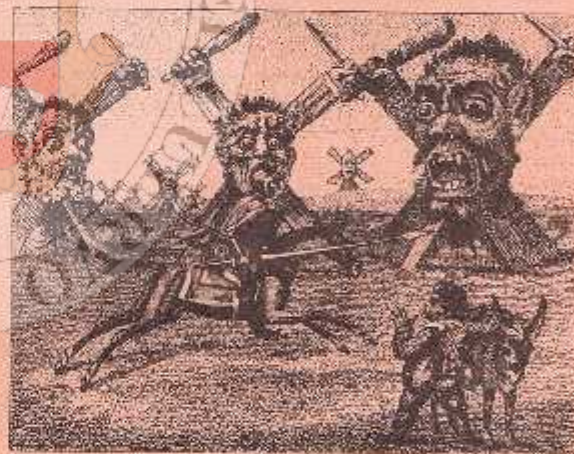

"Al capítulo cincuen y seis dixerón: que en el término de esta villa hay un sitio que se llama Manjavacas, una legua de esta villa, donde hubo población, y se despobló porque era poca y por enfermedad se pasó a esta villa".

"Al capítulo veinte e cinco dixerón: que en esta villa hay una casa de la encomienda de la Torre Vejezate, que agora posee el Marqués de Aguilar, y a una legua de esta villa hay otra casa de la encomienda que sirve de venta, y en ella tiene un portazgo la dicha encomienda que está donde dicen Manjavacas, jurisdicción de esta villa

GANADERIA EN MOTA

Seguimos publicando la colaboración de Vicente Tinajero
Recordamos a nuestros lectores que esta colaboración es un estudio geográfico de Mota a muy diversos niveles.

Temperaturas: La temperatura media anual, se sitúa por encima de los 13 grados, siendo ésta una de las máximas dentro de la provincia. Esto es debido al intenso calentamiento del interior como consecuencia del frecuente dominio del Anticiclón de las Azores, que produce una fuerte insolación. En estos meses de verano las temperaturas medias se aproximan a los 26 ° C.

La temperatura media de enero se sitúa por los 4° C, la temperatura mínima es inferior a - 10° C.

La oscilación térmica es superior a los 50° C. Esto es un aspecto que no beneficia precisamente a la agricultura.

Un aspecto importante, de cara a la agricultura, es el período de heladas. Los días de heladas quedan comprendidos entre los 75 y los 100, pudiendo darse entre los meses de noviembre y marzo-abril. Por lo anteriormente dicho se puede concluir que el factor heladas, junto a la escasez de precipitaciones, es el factor limitativo del potencial agrario.

La intensidad de las heladas invernales afectan negativamente a un cultivo como el olivar, así como las tempranas de noviembre, haciendo perder peso al fruto. Las heladas tardías pueden perjudicar la brotación del olivo, más temprana que el viñedo.

Asimismo, la larga duración del período de heladas actúa negativamente impidiendo una agricultura de regadío temprano como la hortofrutícola.

Finalmente, puede también ocasionar serios perjuicios al viñedo y demás cultivos las tormentas de mayo y junio, que frecuentemente traen granizo, perdiéndose en años pasados una buena parte de la cosecha de vino, precisamente por este fenómeno atmosférico, que se produce bajo el efecto de una gota de aire frío en altura, en la vertical del mediterráneo, que provoca

en la superficie vientos húmedos e intensos del este que encuentran en altura condiciones muy favorables para la formación de nubes.

Ganadería: Con datos de 1.952 y 1.982, voy a intentar analizar la evolución de este sector entre ambas fechas.

- **Bovino:** mientras en 1.952 sólo se contabilizaban 12 cabezas, de las que se extraía leche, en la actualidad son 18 ó 20 cabezas para leche y 310-315 para carne o ceba.

Actualmente, estas cabezas de ganado se crían en régimen intensivo, a base de piensos. De ahí que exista el problema para su explotación motivado por la carestía de los mismos.

- **Ovinos:** En 1.952 existían 3783/ cabezas de ovino, mientras ahora son/ 6.530. La diferencia no es sólo cuantitativa ya que, mientras en aquel año la explotación estaba basada en el pastoreo únicamente, ahora se tiene un régimen mixto con el llamado complemento de alimentación.

Actualmente, se cuentan también unos 2.000 corderos y alrededor de 500 cabras.

- **Porcino:** El número de estos no ha variado mucho (245 en 1.982, de los cuales 25 son cerdas reproductoras, mientras en 1.952 eran 250). La diferencia estriba en la cría de los mismos.

Hasta hace algunos años, cada familia criaba su propio cerdo, del que obtenía una gran cantidad de alimentos para todo el año. Entonces se daba la tradicional matanza, para la cual se reunía toda la familia en una especie de rito ancestral y de carácter festivo. En la actualidad, la cría de cerdos se hace de una forma industrializada, en granjas, habiéndose abandonado la forma anterior.

Respecto a los animales de tracción su número ha disminuido considerablemente conforme la agricultura se ha ido mecanizando. Así, de 737 mulas en 1.952 se ha pasado a 50 en el 82; de 225 asnos se ha pasado a 27 y de 56/ caballos a 17 en las mismas fechas.

También han disminuido las aves domésticas, de corral, debido a estas reformas efectuadas en las viviendas que han hecho desaparecer los corrales. Así, de 26.000 gallinas en el 52 se ha pasado a sólo 2.850 en la actualidad, más 400 aves de granja.

(CONTINUARA)



POR LA PAZ Y...



Aunque hace ya 88 años que se celebraron en Atenas las primeras olimpiadas de esta época, por iniciativa del Barón de Coubertin en 1.896, desde entonces hasta ahora la política no ha dejado de presidirlas de una u otra forma, alejándolas cada vez más del ideal de competición fraterna.

Es una pena que los juegos se hayan convertido cada vez más y claramente en un pulso entre superpotencias, por el poder de una palabra, cuantos deportistas no podrán demostrar su buen hacer en el deporte, ilusiones de conseguir nuevas medallas, de ganar medallas y vivir el gran sueño del triunfo en una competición de este alcance.

Cuantos sueños e ilusiones se perderán, quizás esa medalla para ese último campeón en esa su última oportunidad, o ese primer sueño de llegar a conquistar esa primera medalla, ¿quién se hará responsable de esos cuatro años de preparación, de sueños e ilusiones acumulados día a día, o de romper el nacimiento de un nuevo mito del deporte?. ¿Acaso hay aquí alguna explicación válida para estos hombres y mujeres?.

Hay que ver si es justo o injusto que el deporte pague también las consecuencias de la guerra fría en que viven ciertos sectores del poder, en todo caso habrá que resignarse a las andanzas en esta sociedad que es la nuestra, a la axfisia, al planteamiento de pretender que el deporte sea una forma de rearme aún llenando con ropa de calle.

El hincot de unos primero y otros después, hacen de todo esto un partido bajo toldos en el cual, al mejor jugador se le está dejando naufragar, y se hace de todo esto una situación vergonzosa, hacia una clase que solo desea y aspira a participar y demostrar sus aptitudes de buen hacer.

Esto supone una situación de vía muerta, que está llegando a una operatividad concreta de hacer política a través de algo magistral como es el deporte, lo que puede ser un punto de apoyo, o puede que ya lo sea, entre los pueblos.

Poner en el horizonte de los deportistas la no participación sencillamente por el andar de los pueblos por un desierto de esterilidad, ciertamente creo que es injusto.

NATI GUERRERO.



DESNUCLEARIZACIÓN: 1
NUCLEARIZACIÓN: 0

Cuando nuestros antepasados no muy lejanos, realizaban las faenas agrícolas en sus tierras, con los aperos y los animales tradicionales, no podían imaginar que esas mismas tierras iban a entrar en un futuro no muy lejano dentro de la dinámica de los movimientos antinucleares y que, en definitiva, serían declaradas "zona desnuclearizada".

Para ellos y para muchos de nosotros es un tema no muy claro y que no tendrá un valor efectivo, sino meramente simbólico.

La acogida que esta medida ha obtenido en nuestro pueblo ha sido más bien negativo debido a las razones anteriormente citadas y a que en algunos círculos se considera partidista, inútil y carente de prioridad en cuanto a la acción del gobierno municipal. Tal vez los responsables de esta iniciativa de desnuclearización deberían haber realizado una campaña de información previa donde se analizaran los pros y los contras del proyecto, así como los beneficios prácticos que nos reportaría. Si a esta carencia informativa unimos la falta de mentalización a nivel popular que existe sobre temas de tipo pacifista, ecologista, ambientalista, etc., veremos claramente esa actitud pasiva ante este tema.

De todas formas, hemos de tener en cuenta, poniendo un ejemplo comparativo, que toda esta clase de iniciativas empezando desde abajo, son como un alud de nieve que poco a poco se va haciendo mayor hasta alcanzar un tamaño y una fuerza considerable.

En consecuencia, no es tan ridículo e insignificante que nuestra localidad sea considerada zona desnuclearizada, a pesar de que las altas instancias gubernamentales y parlamentarias son las que tienen la última palabra y las que toman las decisiones finales sin tener muy en cuenta la presión social existente.

FERNANDO LAGUNA.

... PARA LA PAZ

SANIDAD EN MOTA SEGUN LOS PARTIDOS POLITICOS

Dentro del espacio que dedicamos a la información de los grupos políticos que se presentaron a las últimas elecciones municipales, corresponde el turno, porque han sido los primeros en presentar su informe al PARTIDO COMUNISTA DE ESPAÑA, que junto al PARTIDO DEMOCRATA LIBERAL y EL PARTIDO SOCIALISTA OBRERO ESPAÑOL, han sido los que han presentado sus líneas de actuación municipal en este tema tan importante como es la SANIDAD.

Lamentamos, de veras que el Grupo Popular, no se haya definido en este tema de tanta trascendencia para todos.

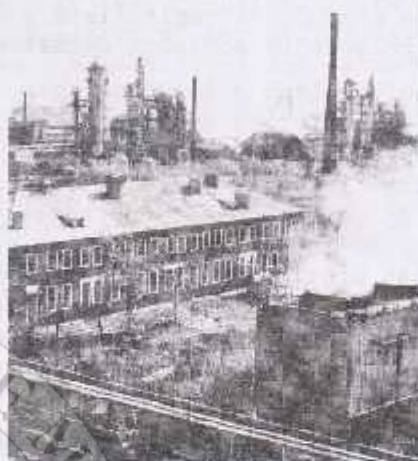

INFORME PARTIDO COMUNISTA DE ESPAÑA

Para los comunistas, la salud viene determinada fundamentalmente por la organización social y el lugar que cada persona ocupa en ella.

El modo de producción, las formas de vida, las pautas culturales y la organización política-social favorecen y condicionan la actuación de los agentes causantes de enfermedad.

Salud y enfermedad, por ser a la vez hechos biológicos y sociales, son históricos y reflejan de forma mediata la manera en que el hombre entra en relación con la naturaleza.

Esa relación con la naturaleza conlleva la contradicción entre los intereses colectivos y los de aquellos grupos en el poder que imponen sus intereses por encima de las condiciones de vida de la comunidad en su conjunto.

En el Capitalismo desarrollado esta contradicción se hace aún más evidente, pues el desarrollo de las fuerzas productivas, de la ciencia y de la técnica, permitiría con su utilización en beneficio de todos, alcanzar un nivel de salud muy superior al actual. La lógica del beneficio capitalista impone, sin embargo, condiciones creadoras de enfermedad, que comenzando por la organización del trabajo se extiende al medio ambiente y a la vida cotidiana.

No son los conocimientos científicos y los recursos sanitarios los que determinan el estado de salud, sino su aplicación y utilización social. La organización sanitaria, el grado de salud, no son sólo los que el capital debe conceder para mantener la productividad y una cierta satisfacción social, sino fundamentalmente el resultado de una correlación de fuerzas que se establecen en la lucha política y social, en definitiva en la lucha de clases. El capital puede conceder mejoras en la asistencia sanitaria, un sistema más perfeccionado de atención a la enfermedad, pero la reivindicación de la salud, que supone ir a las causas de las enfermedades para eliminarlas, sólo puede ser protagonizada por las clases populares.



Hay que respetar la naturaleza.

Se trata, pues, de establecer una alternativa de renovación general capaz de plasmarse en cada caso concreto, para ir conquistando posiciones de poder real y el crecimiento de la conciencia popular en la necesidad de una sanidad basada en la salud y en la prevención, que constituye un terreno esencial para confrontarse con la ley de producción capitalista y para afirmar relaciones sociales desalienantes.

El franquismo legó a la democracia unos servicios sanitarios dispersos administrativamente, con una responsabilización del Estado insuficiente, tanto en lo político como en lo económico, con redes de servicios no integradas ni en las esferas de las distintas actividades sanitarias, ni en los distintos niveles de asistencia con graves deficiencias en el nivel primario y con abandono general del área rural.

Las prestaciones sanitarias de la Seguridad Social, reproducen a nivel provincial el secular centralismo, concentran recursos en las capitales de provincia y sustrayendo a buena parte de la población medios que son necesarios para hacer efectivo el derecho a la salud. Las más importantes por su volumen fueron pensadas exclusivamente con intencionalidad curativa. No habiéndose planteado nunca una acción sanitaria integral, preventiva, curativa y rehabilitadora, que asuma además el control del medio ambiente, verdaderamente eficaz. Destaca la marginación en estas prestaciones sanitarias de amplios sectores de la población, afectos de patología crónica, por no estar incluidos como beneficiarios, especialmente enfermos psiquiátricos, minusválidos, etc.



Hay que educar en la Sanidad desde la Escuela.

En general se privilegió la construcción de grandes hospitales, de elevado coste y escasa rentabilidad, sin un desarrollo paralelo o integrado de la asistencia extrahospitalaria, cuyo nivel primario, menospreciado, nunca pasó de ser una caricatura de asistencia, que ha servido para deformar la imagen popular de los servicios sanitarios públicos, sustituir la asistencia por el consumo de medicamentos y desprestigiar los servicios de Sanidad Estatal.

El proceso de producción de enfermedades está influenciado en una colectividad por las condiciones económicas, sociales, culturales y personales que se enmarcan dentro de un modelo de desarrollo económico y social.



La lógica de la acumulación capitalista impone una serie de condiciones agresivas para la salud en el trabajo (ritmos turnos, cadenas de trabajo, etc.) en la vida cotidiana, nacimientos en cinturones industriales, consumismo, competitividad, atomismo, inmigraciones, alteraciones en las relaciones familiares, agresividad en las relaciones sociales, etc. La distinta forma de integración social de los diferentes colectivos en la sociedad capitalista viene determinada por su rentabilidad como fuerza de trabajo. Por eso el capitalismo en su desarrollo genera la marginación de los colectivos no productivos.

En España estas condiciones se han visto agravadas por la aceleración y ritmos que la lógica del capitalismo monopolista de Estado ha impuesto durante la dictadura a toda estructura económica y social y que aún persisten. Por ello los comunistas planteamos como imprescindible para cambiar esta situación, la lucha por un modelo distinto de desarrollo económico y social en el que sean las fuerzas progresistas y democráticas las que definan unos objetivos que beneficien a toda la sociedad.

La mentalidad e ideología del Capitalismo tiende a fragmentar la conciencia de enfermedad en apartados independientes entre sí (enfermedades del hígado, del riñón, de la mente, etc.) y la desvincula de los factores externos que la determinan. En consecuencia de lo único de que se ocupa es de reparar lo aprovechable.

No podemos seguir concibiendo el derecho a la salud como el derecho a disponer y a utilizar unos servicios sanitarios exclusivamente. EL DERECHO A LA SALUD, es el derecho que tenemos todos a poder vivir en un medio sano y a disfrutar de una vida autónoma y solidaria sin discriminación por el lugar donde se vive, la edad o el sexo, el rendimiento económico que se produce o la enfermedad que se padece. Es el derecho que todos tenemos a poder vivir en una sociedad capaz de integrar a todos los colectivos, dando posibilidades de desarrollar sus aptitudes a cada persona. Es el derecho a propugnar una organización del trabajo menos enajenante y extenuante.

Por ello y en consonancia con las ideas expuestas anteriormente, Mota como tantos otros pueblos de la geografía española se ve sometida a este sistema sanitario deficiente y endémico que urge de la buena voluntad y predisposición social para cambiarlo y llegar así a un estado sanitario rural básico al alcance de todos.

La mayoría de los problemas que existen y nos afectan se encuentran englobados dentro de la corrompida estructura sanitaria que la mayoría de nosotros estamos padeciendo, inadecuación y falta de locales, cambios permanentes en los médicos contratados, alejamiento de los centros hospitalarios, escasez de medios materiales, poco tiempo en las consultas, falta de médicos, etc; que deberán ser abordados en la reforma sanitaria a nivel del Estado.

El Partido Comunista en Mota propone que se cumplan los acuerdos políticos y económicos en materia sanitaria local, existentes entre el Ayuntamiento y la Caja Rural Comarcal, convencidos de que en cierto modo pueden paliar algunas deficiencias y crear las condiciones adecuadas para que los profesionales desarrollen su labor en condiciones óptimas, con el ánimo de alcanzar una mejor sanidad en nuestra localidad.

Con el ánimo de ser útiles el Partido Comunista en Mota agradece a la revista "TAMO" el haber ofrecido sus páginas a las distintas fuerzas políticas del municipio para expresar nuestras ideas y puntos de vista en un tema tan importante y fundamental como es la SANIDAD.

PARTIDO COMUNISTA DE ESPAÑA

PUB "DOBLON"

MERENDERO
«BALCON DE LA MANCHA»

EL AMBIENTE DE TODOS

ESPECIALIDAD:

- Chuletetas a la brasa
- Alas de pollo
- Quesos y Jamones
- Toda clase de curación

Ctra. gral. Madrid-Cartagena

ABIERTO TODO EL AÑO.



MOTA DEL CUERVO (CUENCA)



IMPRESA
TAMBORESCU

TIPOGRAFIA - OFFSET - SERIGRAFIA - COMPOSICION

Hospital, 4 Telf. (987) 18 02 66 MOTA DEL CUERVO (Cuenca)



Noticario

El pasado día 31 de mayo, como todos sabemos, se celebró en la localidad Ciudadrealense de Alcazar de San Juan, el día de la Región de CASTILLA-LA MANCHA, donde se desplazaron un gran número de personas de toda la región.

Trás la llegada del Presidente de la Junta de Comunidades de Castilla-La Mancha, Gobernador Civil de Ciudad Real así como el Gobernador Militar, entraron en el Stand, que se había montado, con la representación del Mesón de Don Quijote de Mota del Cuervo y de algunas de nuestras alfareras las cuales dieron muestras de su buen hacer.

A continuación y presidido por el Sr. Presidente de la Junta, se realizó una muestra de lanzamiento de Paracaidistas del Ejército, desde Avión y desde Helicóptero. Posteriormente a esto, tuvo lugar un desfile Militar en el que intervinieron una unidad de Ferrocarriles con destino en Madrid, así como una unidad de Artillería y los paracaidistas que momentos antes habían intervenido.

Aprovechando la celebración de este acontecimiento la Comisión Pro-universidad convocó una manifestación a favor del proyecto, al cual se sumó un gran número de personas y fue presidida por algunos alcaldes de los Ayuntamientos de la región.

La Asociación Cultural, Colectivo Pueblo y Cultura TAMO, ha adquirido un equipo de sonido, con el fin de que los actos por ella organizados gocen de una calidad mayor en lo que a audición se refiere. El nuevo equipo ha sido comprado al conjunto musical Los Pensas.

El día 1 de Junio el Señor Alcalde convocó un acto en el cine con el fin de informar a los ciudadanos sobre el primer año de su gestión, así como para contestar a las preguntas de los asistentes. Al acto asistieron unas doscientas cincuenta personas.

Noticario

Noticario

Con ánimo comparativo incluimos a continuación los precios vigentes en Quintanar de la Orden sobre el consumo de agua potable.

TARIFA PRECIO DE AGUA DE QUINTANAR DE LA ORDEN

Mínimo	15 pts.
de 5 a 10 m.,	23 "
de 10 a 15 m., a	33 "
de 15 a 50 m., a	55 "
de 50 a 100 m., a	100 "
de 100 m. en adelante a	250 " M.

El pasado 5 de Junio se celebró en la Casa de la Cultura una charla informativa sobre el tema de la declaración de la renta. Un inspector de Hacienda informó a los presentes sobre cuestiones relacionadas con la declaración, así como de la conveniencia de hacerla

El día 20 de mayo el corredor Paulino "Goito", de la Peña Ciclista Tarzán (Pedro Muñoz), quedó clasificado en el cuarto puesto de la clasificación general en la competición de infantiles en la localidad manchega de Alcazar de San Juan.

Mucho ha llovido en los últimos meses en nuestra comarca. Exactamente, el agua caída en nuestro pueblo desde principios de año hasta el 31 de Mayo es 271 litros por metro cuadrado. Este dato ha sido facilitado por Antoliano Bascuñana.

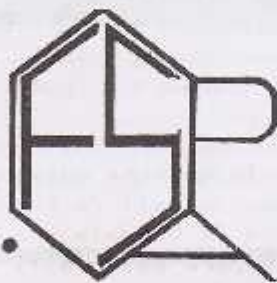

**PRODUCCIONES
FERNANDEZ SERRANO
ARTISTICAS**

ESPECTACULOS INTERNACIONALES

Plaza Felipe Villa, 17 - Tel. (925) 18 01 95 - 18 04 12
QUINTANAR DE LA ORDEN (Toledo - España)

- CONTRATACION DE ORQUESTAS, ATRACCIONES, ETC.
- MANAGEMENT.
- SERVICIOS PLENOS AL ESPECTACULO.

Delegación en ALICANTE
C/ Primitivo Pérez, 25, 1.º C
Tel. (965) 24 41 98

Empresa miembro de:

arte

**Asociación de
Representantes
Técnicos del
Espectáculo**

CONOCE TU REGIÓN

UNA EXCURSION CULTURAL

Eran las siete de la mañana. Sesenta niños y niñas de los cursos superiores de E.G.B. de nuestro pueblo, habían acudido a su cita.

Aunque nerviosos, todos estábamos dispuestos a partir en esta primera excursión del curso. Junto a estos muchachos íbamos tres de sus profesoras. Se trataba de disfrutar y a la vez conocer algunos puntos importantes de la región Castellano-Manchega como Segóbriga, -- Uclés, Entrepeñas y Pastrana.

Hay que decir, que la estancia y mantenimiento de esta excursión, fue completamente gratis, gracias a la Junta de Comunidades de Castilla-La Mancha. Los alumnos solo tuvieron que pagar los gastos del viaje.

A la ida y de camino, lo primero que visitamos fueron las ruinas de Segóbriga y su museo. Es un bonito enclave de unos poblados Celtibéricos y Romanos. Pudimos admirar en estas tierras de antiguos pobladores, vestigios de una de las culturas más florecientes de la antigüedad: un anfiteatro, unas termas, un templo y un teatro, además de los trazados de las calles primitivas que se hallan perfectamente conservadas. En el Museo pudimos admirar unas estatuas de divinidades adoradas por los romanos, lápidas con distintas inscripciones, -- utensilios de cerámica, anillos, brazaletes, etc.

En estas ruinas, algunos alumnos aprovecharon para sacar las primeras fotografías de la excursión.

Con la grata impresión de Segóbriga, llegamos al monasterio de Uclés -- tras subir una empinada cuesta. Con razón se le llamaba "el Escorial Chico". Este prodigioso edificio, que hoy es seminario diocesano, antiguamente fue sede y perteneció a la Orden de Santiago, de gran arraigo medieval. Pudimos maravillarnos de su bonita fachada, de su amplísimo patio interior rodeado de majestuosos arcos, de una techumbre, -- en lo que hoy hace de comedor, única en el mundo, de una Iglesia con proporciones muy considerables, además de un castillo adosado al mismo palacio donde murió el infante D. Sancho, hijo de Alfonso VI.

El hambre estaba haciendo su aparición en nosotros y decidimos ir a -- Huete para almorzar, y bien repuestos nos dirigimos a lo que era nuestro des-



nos dirigimos a lo que era nuestro destino: el albergue juvenil de Entrepeñas, en la sierra de Guadalupe. Todo estaba preparado para pasar allí todo un fin de semana: dormitorios para -- ocho con literas de a dos, un gran comedor para sesenta, una sala de estar grandísima con toda clase de juegos de mesa, con (v), incorporada, un parque junto al edificio...

A los pies del albergue, estaba el pantano de Entrepeñas, con su gran Central Hidroeléctrica que suministra energía a Madrid y otros lugares.

Ya al atardecer, nos fuimos en el autocar a Sacedón, pueblo turístico, para conocerlo y gastar nuestros "cuartos", en polos, refrescos, chucherías, recuerdos, postales... algunos alumnos aprovecharon también para llamar por teléfono a sus padres.

Entrada la noche y ya en nuestro albergue, hicimos un "fuego de campamento" a nuestra manera. Como estaba lloviendo, lo preparamos en el gran salón. Allí cantamos, tocamos las flautas, bailamos, contamos chistes e hicimos juegos de corro.

Al día siguiente, después de comer emprendimos el viaje de regreso. Nuestro objetivo era visitar ahora Pastrana. Es un pueblo de la Alcarria, -- muy famoso por su Palacio Ducal hoy en restauración y su Colegiata, donde convivieron por algún tiempo Santa Teresa y la Princesa de Eboli. Ana de Mendoza un "cicerone" de la Colegiata nos enseñó los grandes tesoros que encierran sus muros, como un Catafalco único en

el mundo, al que Iv. quiso usarlo para su famosa obra serial Santa Teresa y a la que los pastraneros se negaron sabedores de lo que arriesgaban; unos tapices de muchísimo valor que hasta hace pocos años sacaban en la procesión del Corpus y que ahora los guardan bajo un sistema de alarma, concedores de su valor y de los intentos de robo que han sufrido; un cáliz de oro donado por Santa Teresa, así como custodias, manuscritos, casullas labradas en oro, etc...

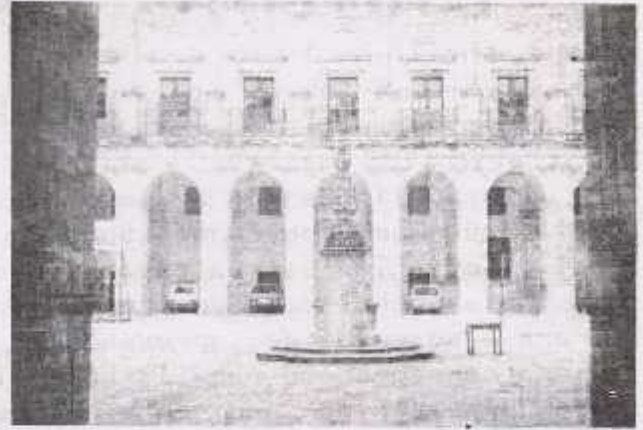

Estaba cayendo la tarde del Domingo y todos bastante cansados nos dirigimos de nuevo al autobús que nos iba a traer a Mota. Aún tuvimos la oportunidad de ver, ahora desde nuestros asientos del autocar, la central nuclear de Zorita.

Hacia las diez y media de la noche entre cánticos y risas, aunque completamente agotados porque los días habían sido aprovechados a tope, llegamos a Mota. A muchos de los padres de los niños que nos esperaban ansiosos, no tuvimos sino que decirles la realidad: "todo ha transcurrido sin novedad

y lo hemos pasado estupendamente" y así, felices y contentos nos fuimos a nuestras casas, pensando en la próxima excursión.

Juan Perez.

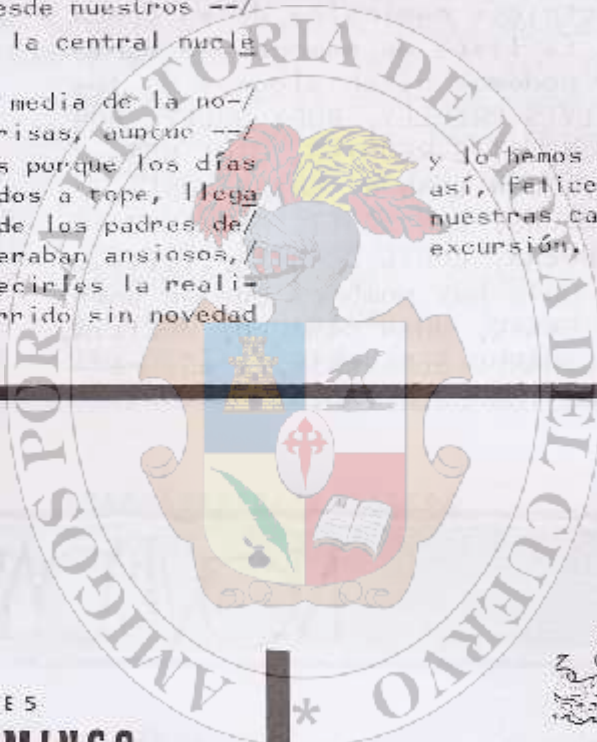

TALLERES
SANTO DOMINGO

Talleres y Oficinas: Pavia, 11 - Teléfono 51 12 05

TOMELLOSO
(C. REAL)



Marisquería LA SIRENA

Mariscos de todas clases

Especialidad en tapas de sepia

MOTA DEL CUERVO (Cuenca)

TAMO
Un nuevo tono.
DE EXCEPCIONAL INTERES



Bodas
Banquetes
Convenciones

Antonio Contreras

Calle Madrid-Albacete, N.º 120 - Teléfono (925) 99 01 77
C/Real de Alarcón - (Cádiz)

PAGINA MUSICAL

"A TODOS LOS MUERTOS DEL ROCK"

Estas líneas van dedicadas a toda esa gente del rollo que murieron cuando todavía su genialidad musical y artística estaba empezando a despuntar, o ya lo había hecho, dejando truncada una prometedora carrera o sesgando de improviso las mieles de una gloriosa consagración para la historia del pop. A toda esa gente que por accidente, sobredosis, enfermedad o asesinato, debido a su trágico final, dejaron una huella en las directrices musicales de su época y de otras posteriores. La lista de nombres se haría interminable, pero podemos citar algunos de los más importantes: ELVIS PRESLEY, BUDY HOLLY, BOB MARLEY, JIM MORRISON, OTIS REDDING, JIMI HENDRIX, JANIS JOPLIN, JOHN LENNON, BRIAN JONES, KEITH MOON, SID VICIOUS, BON SCOTT, MARVIN GAYE, JOHN BONHAM, MARC BOLAN, EDDIE COCHRAN,..... También en nuestro país hay nombres que se unen a esta lista: NINO BRAVO, JUAN CAMACHO, CECILIA, JESUS DE LA ROSA, EDUARDO BENAVENTE, y más reciente el batería de los SECRETOS.



Entre los nuevos discos aparecidos* en el mercado, destacan los siguientes:

- THE CARS.-"Heartbeat city"
- ULTRAVOX.-"Samento"
- JOAN BAUTISTA HUMET.-"Sólo un ser humano"
- GOLPES BAJOS.-"Asanta compañía"
- ROQUE NARVAJA.-"Al día siguiente"
- TINO CASAL.-"Hierro rojo"
- THOMAS DOLBY.-"The flat earth"
- ANA BELEN.-"Géminis"



~~~~~

El ganador del Concurso Musical del mes de MARZO, ha sido JOSE ANGEL LOPEZ FRESNEDA, el cual puede / ponerse en contacto con el redactor de esta página para recoger su premio. "TAMO" dá las gracias a to dos los participantes y felicita al ganador.

### UN CONTRASTE MUSICAL

Tradicionalmente nuestro pueblo se ha caracterizado, desde el punto de vista musical, por la cantidad de grandes Bandas de Música que / por aquí han desfilado, llegando a convertirse en el eje central de / las fiestas. La primera gran banda que vino fue la del Regimiento del / rey Alfonso XIII. Después vendrían la de Liria, Buñol, Aviación, Infan / tería de Marina de Cartagena, Ministerio del Ejército, Guardia Civil.. / entre otras. Esto nos dá una idea de la gran afición existente hacia / esta música y el empeño que se ponía en traer lo mejor / dentro de este campo.

Distinta suerte correrían los fans de la "onda moderna" que se hacía en los dorados años 60. Así, / para ver una buena banda de música, los habitantes / de otras localidades de la comarca tenían que venir / aquí; el proceso contrario realizaban estos jóvenes / para ver los grandes grupos y solistas de la época. MICKY, LOS GRIM, ELKIN Y NELSON, LOS IBEROS, son al / gunos de los escasos ejemplos que se podrían citar / de gente que nos visitó musicalmente. En los últimos / años la situación está cambiando. Ya no son grandes / Bandas de Música las que central la atención, sino / los grupos y cantantes de moda que están viniendo a / actuar. RAMONCIN, EMLIO JOSE, MOCEDADES, ALAMEDA, LOS SECRETOS, PEKENI / KES, VICTOR MANUEL, CADILLAC, ROSA LEON, ... Esperemos que continúe esta / línea musical y que sigan proliferando las actuaciones en directo y la / difusión de la cultura musical, sea cual sea su procedencia.



# XXXXXXXXXXXXXXXXX DEPORTES XXXXXXXXXXXXXXXXXXXXX



## fútbol-sala

Se sigue celebrando el campeonato/ local de fútbol-sala; hasta la pre semana, la clasificación está como aparece a continuación.

## balonmano FEMENINO,

Ha finalizado el I trofeo de Balonmano femenino "Primavera-84". Se ha observado que se va mejorando pero que todavía les falta mucho entrenamiento y un poco más de coordinación en las jugadas. Lo importante, no es el ir a jugar el partido de cada domingo, sino que dicho día sea la culminación de un trabajo realizado paulatinamente y de una manera continua.

Hay que destacar al equipo de las Nothing-Prise, que no han perdido ningún partido jugado en dicho campeonato, pero al igual que los restantes equipos tienen que sacrificarse un poco más, en cuanto a táctica y sistema de juego y como no a su preparación física.

El día 20 se entregaron los trofeos donados por la Asociación Deportiva Municipal:

- 1º Clasificado: "Nothing-Prise" (Medalla de oro)
- 2º Clasificado: "Fidex" (Medalla de plata)
- 3º Clasificado: "Las Peques" (Medalla de participante)
- 4º Clasificado: "Las Rebeldes" (Medalla de participante)

TROFEO A LA DEPORTIVIDAD:

"Las Rebeldes"

### EL CAMPEONATO LOCAL DE FÚTBOL-SALA CLASIFICACIONES

| JORNADA 11             | PJ | G  | E | P | GF | GC | PTS |
|------------------------|----|----|---|---|----|----|-----|
| 1º SAN VICENTE - PLAZA | 12 | 11 | 1 | 0 | 40 | 14 | 23  |
| 2º EL CANTARO          | 12 | 8  | 2 | 2 | 27 | 10 | 18  |
| 3º M.B. PANSA          | 12 | 6  | 3 | 3 | 26 | 18 | 15  |
| 4º BAR VAREIL          | 11 | 6  | 2 | 3 | 18 | 12 | 14  |
| 5º U.D. ZAGARRON       | 12 | 7  | 0 | 5 | 23 | 19 | 14  |
| 6º DEPORTES OSUNDA     | 11 | 4  | 4 | 3 | 22 | 15 | 12  |
| 7º AT. PILLAR          | 11 | 5  | 2 | 4 | 13 | 12 | 12  |
| 8º CHAVALS BEAT        | 11 | 4  | 3 | 4 | 16 | 14 | 11  |
| 9º HEAVY- METAL        | 12 | 4  | 3 | 5 | 11 | 12 | 11  |
| 10º CARNES CRIN        | 12 | 4  | 1 | 7 | 14 | 21 | 9   |
| 11º LA CARRASCA        | 12 | 4  | 0 | 8 | 16 | 20 | 8   |
| 12º LOS PITUCOS        | 12 | 2  | 3 | 7 | 13 | 25 | 7   |
| 13º REFOJERIA JANA/OA  | 12 | 2  | 1 | 9 | 10 | 32 | 5   |
| 14º PUR DORION         | 12 | 2  | 1 | 9 | 9  | 30 | 5   |

## Noticias.

El pasado día 27 de mayo el equipo de la Asociación Deportiva Municipal de Balónmano femenino jugó un encuentro amistoso en la localidad ciudad-realeña de TOMELLOSO. El resultado fue 17 a 8- a favor de las tomelloseras.

La Asociación Deportiva Municipal, creará una nueva sección: CLUB DE TENIS. Los interesados en este deporte pueden inscribirse en los locales de esta Asociación, para próximos torneos Locales.

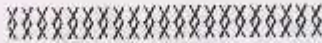

## CICLISMO

Con motivo de la celebración de las fiestas de Santa Rita, se celebró el 2º trofeo, que patrocinó la Junta del barrio y fue organizado por la Asociación Deportiva Municipal a través de su sección de ciclismo.

Las competiciones comenzaron a las diez de la mañana en la categoría de infantiles, en circuito urbano con un total de veinte corredores. Esta prueba se hizo por el sistema de puntuación.

Los corredores de nuestro club no tuvieron su día, pero hay que destacar su enorme sacrificio y entrega a pesar de que su clasificación no fue la que todos hubieramos deseado.

El primer clasificado local fue Ezequiel Bascuñana Romeral que obtuvo la tercera posición.

Por lo que respecta a la competición de alevines, el único participante en esta categoría de nuestro club José Patricio Villegas, quedó clasificado el sexto.

En la prueba cumbre del día, carrera de cadetes, el corredor de nuestro club Severiano Peñalver, y el corredor del club ciclista Parque (Madrid), Victoriano Sevillano Pulpón tuvieron la mala suerte de pinchar al principio de carrera, por lo que les fue imposible coger a los que la encabezaban que iban a un ritmo bastante fuerte. Todos ellos sufrieron lo indecible debido al mal tiempo (fuerte viento, lluvia y granizo).

El primer clasificado local y provincial fue Severiano Peñalver que quedó clasificado el undécimo de un total de veintinueve corredores.

El Club Ciclista Mota del Cuervo sale al paso de unos rumores que circularon al finalizar las competiciones y que fueron los siguientes:

1º ¿Cómo no ha corrido Paulino (Goito) en su pueblo?

La Federación Manchega del Ciclismo no deja participar a sus corredores alevines e infantiles federados fuera de su provincia (Ciudad Real) y tampoco deja participar a corredores que no sean de su provincia en las competiciones que ellos organizan. La organización

local hizo todo lo posible para que este chico pudiera participar hablando e intentando convencer a los jueces (que eran de la Federación Manchega) y haciéndoles ver que tal posición era injusta y que esa ley que ellos habían impuesto para todos sus provinciales no beneficiaba a nadie, solo perjudicaba, y que había que suprimirla por los cauces que fueran necesarios. Todos los esfuerzos resultaron inútiles y la respuesta de estos jueces fue categórica: "no puede participar".

2º ¿Cómo se le dió el premio de la desgracia a Severiano Peñalver y no a Victoriano Sevillano Pulpón?

Dicho premio no fue ni para uno ni para otro, tan solo lo recogió Severiano, pues se pensó en un principio que este había tenido peor suerte. (Este premio se concede a aquel corredor que haya sufrido algún accidente durante la carrera). El director de equipo Conquense "Ciudad Encantada" presentó una reclamación argumentando que un corredor de su equipo había sufrido un acci-

dente con contusiones leves y que este corredor era merecedor de dicho premio.

La organización estimó correctas estas reclamaciones por lo que el premio de la desgracia se le dió a este corredor.

El Club Ciclista Mota del Cuervo da las gracias a todos aquellos que con su aportación han hecho posible que dichas competiciones se lleven a cabo y a todos aquellos que nos han criticado mediante insultos y palabras sucias les decimos que tienen las puertas abiertas para cualquier información y colaboración (hablando se entiende la gente y no a voces).

## Descendemos: A 1.<sup>a</sup> Regional Ordinaria

El pasado domingo llegó a su final la temporada de fútbol 83-84, en la categoría regional de primera preferente, y con ello se consumó el descenso a primera ordinaria del C.F. Mota del Cuervo, al quedar clasificado en decimoquinta posición. Es la primera vez en la historia del club moteño como equipo federado, que se descende de categoría, esperamos que esta circunstancia sirva de lección a todos, directivos, jugadores y aficionados, y se sepa ver los fallos cometidos para enmendarlos en futuras temporadas.

Aunque soy de los que creo en el dicho "que agua pasada no mueve molino", no estará nada mal intentar ver las posibles causas que han originado el descenso de nuestro equipo. En primer lugar soy de la opinión, que al final de una liga, cada equipo queda en el lugar que le corresponde, los mejores arriba y los peores abajo, y eso de la mala suerte, nos han perjudicado los arbitros, etc., no sirven para nada, con esas circunstancias y hechos hay que contar a lo largo de toda una liga, lo que hay que ver son los posibles errores que se han cometido a lo largo de toda esta temporada, y en nuestro caso, una de las causas posibles de los fallos, es que la Directiva ha pecado de ser unos novatos y buenas personas, no contando por lo sano en los momentos que era necesario hacerlo, así se mantuvo a Mantecón como portero titular, cuando en la mayoría de los partidos fallaba, se realizaron fichajes desastrosos, fichándose jugadores bastante peores que los del pueblo, caso de Javier, Michelis, Vaquero, etc. que de los jugadores de fuera exceptuando a Cruz y a Magdalena (Pedro y Valencia han sido una incógnita por sus lesiones), los demás han sido del montón y gracias, y no queremos olvidarnos de los jugadores del pueblo, algunos de ellos han tenido un rendimiento por bajo de lo que normalmente acostumbran a tener.

Y por último está Sanchez, que debutaba como entrenador y lo ha hecho en una categoría muy alta para ser un principiante, le ha faltado experiencia y personalidad para saber llevar al equipo siendo uno de los culpables del descenso del Mota. En fin, espero sepamos sacar todos una lección de esta nefasta temporada y en la próxima apoyemos todos los moteños a nuestro equipo y se logre acceder de nuevo a esa máxima categoría del fútbol regional.



Sánchez: sobresaliente como jugador, suspenso como entrenador.

Los últimos resultados habidos, fueron los siguientes:

Mota del Cuervo 1; Osiris 1  
 Pedroñeras 2; Mota del Cuervo 1  
 Mota del Cuervo 0; Azuqueca 2  
 Anavaca 0; Mota del Cuervo 0  
 Mota del Cuervo 3; Rayo Vallecano 1  
 Manavillas 6; Mota del Cuervo 1



Colmenar Viejo, 3-Mota del Cuervo, 5: falsas esperanzas.

El Campeón del Grupo ha sido el Gimnástico de Alcazar que asciende a Tercera División junto al Azuqueca, en horabuena a los dos equipos. Han descendido junto al Mota, Osiris, San José Obrenero y Vallecas.

ERNESTO RIQUELME.

# Pasatiempos

## CRUCIGRAMA

### HORIZONTALES

1: Parte superior de la testuz de los bueyes. Sindicato agrario.  
 2: Seco, de poco jugo o humedad. Al revés, extremo de un eje giratorio. 3: Planta medicinal. El señor respecto a sus criados. Nombre de mujer. 4: Cada golpe de azadón. Trasladarse de un lugar a otro. 5: Entrega. Espacios de tierra limpias y firmes donde se trillan las mieses. Pulmón. 6: Físico inventor norteamericano. Al revés, vino blanco y de fina calidad. 7: Al revés, masa de agua salada. Persona que tiene por oficio coger la simiente del café. 8: Vocal. Partícula inseparable negativa. Vareca. 9: Camino estrecho. Matrícula de Zamora. Asidero en forma de anillo.

### VERTICALES

1: Lugares donde se mata el ganado. 2: Cubierta de espinas. Vocal. 3: Arbusto de flores en grandes ramilletes. Mineral de hierro que tiene la propiedad de atraer. 4: Duración de las cosas materiales desde que empezaron a existir. Símbolo químico del neodimio. 5: Negación. Al revés viento noroeste. Vocal. 6: Vocal. Al revés, plátano. 7: Mueves el remo. Cara. 8: Al revés, provee. Sexta letra del alfabeto griego. 9: Vocal. Arbol de la familia de las coníferas. 10: Fruto de la vid. Oído. 11: Regiones abundantes en pinos. 12: Arco necesario para montar las caballerías. Vocal.

|   | 1 | 2 | 3 | 4 | 5 | 6 | 7 | 8 | 9 | 10 | 11 | 12 |
|---|---|---|---|---|---|---|---|---|---|----|----|----|
| 1 | M | E | L |   | U |   | R |   | ■ | U  |    |    |
| 2 | A | R | I | D | O | ■ | E |   |   | V  |    |    |
| 3 | T | I | L | A | ■ | A | M | O | ■ | A  |    |    |
| 4 | A | Z | A |   |   | N | A |   |   | ■  | V  | A  |
| 5 | D | A | ■ | E | R | A | S | ■ |   |    |    |    |
| 6 | E | D | I | S | O | N | ■ |   |   |    |    |    |
| 7 | R | A | M | ■ |   |   | A | F |   |    |    |    |
| 8 | O | ■ | A |   | ■ | B | A |   |   |    |    | ■  |
| 9 | S | E | N | D | A | ■ | Z | A | ■ |    |    |    |

## Frases escondidas

\_ d \_ s d \_ h \_ s \_ y \_ m \_ l \_ s  
 v \_ i \_ v \_ i \_ m \_ o \_ s \_ c \_ o \_ n \_ d \_ u \_ d \_ o \_ s \_ l \_ o \_ s \_ m \_ o \_ r \_ t \_ a \_ l \_ e \_ s \_  
 \_ c \_ a \_ d \_ a \_ c \_ o \_ a \_ l \_ , \_ n \_ \_ b \_ s \_ t \_ u \_ t \_ , \_ t \_ e \_ p \_ a \_ r \_ e \_ e \_  
 q \_ u \_ e \_ d \_ \_ s \_ l \_ a \_ y \_ n \_ \_ x \_ p \_ e \_ n \_ m \_ e \_  
 \_ s \_ n \_ o \_ c \_ o \_ n \_ f \_ i \_ z \_ a \_ m \_ o \_ s \_ e \_n \_ l \_ \_ s \_ n \_ \_  
 n \_ \_ c \_ o \_ n \_ d \_ \_ \_ s \_ p \_ r \_ \_s \_ \_ \_  
 s \_ \_ c \_ o \_ n \_ d \_ \_ \_ s \_ \_s \_ n \_ \_ .



¿QUÉ HICIERON  
CON EL CABALLO?



¿CREES QUE LE  
FALTA ALGO A  
LA COMBA?

# MOTAYER

